VISU ZEMJU PROLETĀRIEŠI, SAVIENOJIETIES!

VALMIERAS ĶĪMIĶIS

VALMIERAS STIKLA ŠĶIEDRAS RŪPNĪCAS PARTIJAS KOMITEJAS, ADMINISTRĀCIJAS, ARODKOMITEJAS UN KOMJAUNATNES KOMITEJAS IZDEVUMS

Avīze iznāk kopš 1979. gada 26. oktobrī | CETURTDIEN, 1986. gada 30. oktobrī | Nr. 44 (362) Cena 1 kap.

Padomju zemes darbaļaudis! Ar trieciendarbu piecgades darba frontē stiprināsim sociālismu un mieru!

(No PSKP CK Aicinājumiem Lielās Oktobra sociālistiskās revolūcijas 69. gadadienā)

Gods un slava mūsu labākajiem

Lielais Oktobris turpinās mūsu tautas darbos un domās arī tagad, Padomju sociālistiskās valsts vēstures lūzuma brīdī. Partijas iecerēto atjauninināšanu, ekonomikas, sociālo attiecību, garīgās un ideoloģiskās sfēras pārkārtošanu pamatoti var uzskatīt par revolucionāru. Tas ir sociālistiskās sistēmas revolucionārās pilnveidošanas process, maksimāli atklājot plānveida ekonomikas, sociālistiskās demokrātijas, kultūras un cilvēka faktora iespējas.

Divpadsmitā piecgade pieņemas spēkā. Šis gads ir piecgades pirmais gads, visu darba kolektīvu spēku un iespēju pārbaudes gads. Sekmīgi sākuši īstenot ekonomikas paātrinātās attīstības uzdevumus arī mūsu rūpnīcas darbaļaudis.

Gada deviņos mēnešos rūpnieciskās produkcijas pieaugums bija par 2,7 procentiem augstāks nekā pērngad. Tas sasniegts, pamatā pieaugot darba ražīgumam. Rūpnieciskās produkcijas realizācijas plāns izpildīts par 100,9 procentiem.

Noteiktos plānus izpildījuši visu cehu kolektīvi.

Par teicamiem rādītājiem darbā un aktīvu piedalīšanos sabiedriskajā dzīvē daudzi uzņēmuma darbaļaudis apbalvoti.

Valmieras rajona Goda plāksnē ieteikts ievietot
REIŅA SKUJIŅA — 1. ceha meistara,
VALENTĪNAS KOVAĻOVAS — 4. ceha audējas fotoattēlus, izmaksājot viņiem prēmiju 40 rbļ. apmērā.

●

Ieteikti ierakstam rūpnīcas Goda grāmatā, izmaksājot prēmiju 30 rubļus:
VLADIMIRS SVISTUHINS — 2. ceha operators,
JĀNIS ĀDAMSONS — 4. ceha meistara palīgs,
ZINAIDA LAVRENTJEVA — 4. ceha audēja,
MARINA KRAJEVA — 5. ceha operatore.

●

Ieteikti uzņēmuma Goda plāksnei, izmaksājot naudas prēmiju 25 rubļus:
ALEKSANDRS ZUJEVS — 1. ceha mašīnists,
MIHAILS KLAPENKOVS — 2. ceha priekšnieka vietnieks,
LIDIJA JEROFEJEVA — 2. ceha operatore,
ELITA KOCUBA — 2. ceha operatore,
DINA ANDERSONE — 2. ceha spolētāja,
LUDMILA LEIMANE — 4. ceha šķeterētāja,
VALDA BARTKEVICA — 4. ceha šķērētāja,
VIESTURS MALCENIEKS — 4. ceha meistara palīgs,
DZIDRA KĀRKLIŅA — 4. ceha instruktore,
ASJA LOCMELE — 4. ceha audēja,
SANDRA OZOLIŅA — 4. ceha brāķētavas priekšniece,
VANDA ŽAKREVSKA — 5. ceha šuvēja,
ANTONS ORBIDĀNS — 6. ceha aparātu strādnieks,
ILGA EGLĪTE — 7. ceha maiņas priekšniece,
ZIGURDS MELDERIS — 12. ceha autoceltņa vadītājs,
ATIS EGLĪTE — 13. ceha dežūrējošais iestādītājs,
JURIS CIPARS — 16. ceha elektromontieris,
JURIS PAEGLIS — 17. ceha atslēdznieks,
ALEKSANDRS BAŠKAKOVS — 18. ceha sanitārtehniķis,
GENĀDIJS ŠAROVS — 19. ceha krāsotājs,
ERIKA KAUŽENA — TKD izmēģinātāja brigadiere,
ELIZABETE FJODOROVA — ražošanas daļas dispečere,
VLADIMIRS VIŠŅAKOVS — realizācijas daļas priekšnieks,
JĀNIS VIMBA — 16. ceha priekšnieks.

●

36 rūpnīcas darbinieki apbalvoti ar Goda rakstu un naudas prēmiju 20 rubļu apmērā.

Cehu Goda plāksnēm ieteikti 118 darbaļaudis, 87 strādātājiem izteikta pateicība.

Arodbiedrības dzīve

PIRMRINDNIECES SOLĪJUMS

Jau daudzus gadus mūsu rūpnīcas un arī nozares labāko elektrokrāšņu operatoru skaitā ir nepārtrauktas stikla šķiedras ražošanas ceha operatore komuniste **Silvija Ivzāne** (attēlā). Kā zināms, vienpadsmitajā piecgade viņa izpildīja vairāk nekā piecpadsmit personiskos gada plānus.

Nesen notikušajā rūpnīcas arodbiedrības konferencē Silvija Ivzāne paziņoja, ka viņa apņēmusies līdz PSRS arodbiedrību kongresa atklāšanas dienai izpildīt trīsarpus gadu uzdevumu.

ANITAS MARTINSONES foto

Virzošais spēks — sociālistiskā sacensība

Aicinājumu atbalstīt ar rīcību

Komjaunatnes rūpnīcas organizācijas pārskata un vēlēšanu konferencē nepārtrauktas stikla šķiedras ražošanas ceha operatore **Ilona Kalniņa** un aušanas ceha audēja **Daiga Jansone** savu cehu komjauniešu vārdā uzaicināja visus mūsu rūpnīcas komjauniešus un jauniešus aktīvi uzņemties paaugstinātas sociālistiskās sasitības, sagaidot VĻKJS 20. kongresu, kas notiks nākamajā gadā Maskavā.

Darbību nepieciešams aktivizēt

Šī gada trešajā ceturksnī DOSAAF darbs cehos un maiņās bija visai pieticīgs. Labi strādāja kolektīvi, ko vada **Andris Ērmanis, Atis Rezgalvis, Ilgonis Bondars, Vitauts Vente, Vladimirs Smirnovs** un **Māris Kiršblats.**

Pamatcehu grupā uzvarēja 1. ceha DOSAAF pirmorganizācija ar 368 punktiem. Ievērojami mazāk punktu 4. ceha šķērētavas un 2. ceha 5. maiņas pirmorganizāciju kolektīviem.

Nodrošinošo cehu grupā — 16. cehs ar 819 punktiem. Seko 17. ceha un 17. ceha remontu mehāniskās daļas pirmorganizācijas.

Preces — tautai

SAŅEMS PIRCĒJI

Jau otro gadu dekorativo audumu apstrādes ceha darbinieki nodod patērētājiem suvenīrkalendārus. Iepriekšējā gadā mazumtirdzniecība saņēma pirmos tūkstošus. Sogad paredzēts nosūtīt 27,5 tūkstošus kalendāru. Šī plaša patēriņa preču produkcijas veida ražošana ceham sagādājusi ne mazums rūpju. Vairākkārt bijis jāpārkārto tehnoloģiskais process, jāpiestrādā pie drukkrāsu kvalitātes un sastāva. 1987. gadā suvenīrkalendārus pircēji saņems ar diviem jauniem zīmējumiem. Zīmējumu raksturs un koloristīkas ir ļoti atšķirīgi. Zīmējumus veidojušas mākslinieces **Ārija Pakere** un **Ingvilda Knāviņa.** Kalendāri apmierinās dažādas gaumes.

BRIGITA ŠULCA,
inženiere koloriste

Jauno tehniku — ražošanai

Progress vai regress?

Tehniskā progresa paātrināšana mūsu zemes tautsaimniecībā ir viens no svarīgākajiem XII piecgades uzdevumiem. Bet vai jaunas tehnikas ieviešana vienmēr dod gaidīto efektu? Ar šādu jautājumu «Valmieras Ķīmiķa» korespondents griezās pie aušanas ceha priekšnieka vietnieka **Kārļa Adatas:**

— Lai cik nepatīkami tas arī nebūtu, jāteic, ka gaidīto efektu ne vienmēr sasniedzam. Mūsu cehā nepārtraukti turpinās tehniskā pārkārtošanās. Saņemtas un uzstādītas daudz jaunu stelļu, kas ražotas Čehoslovakijā, un sadarbība ar šīs valsts tekstilmašīnbūves uzņēmumiem turpinās. Piemēram, patlaban cehā atkal strādā speciālisti no Vsetinas, kas palīdz uzstādīt un apgūt pavisam jaunu tehniku — bezkonfuzoru stelli. Darbs tikko sācies, un tāpēc šoreiz tuvāk par šīm stellēm nerunāšu. Gribu tikai uzsvērt, ka šo tehniku izsaiņojām, uzstādījām un varēja sākt darbināt. Taču to nepavisam nevar teikt par citām stellēm — AT-100-6 MC, kam jānomaina līdzšinējās AT-100-5 MC, kas uzņēmumā darbojas jau divdesmit un vairāk gadus.

Par jaunajām Kļimovskas tekstilmašīnbūves apvienības stellēm jau runāts daudzkārt. Gan rūpnīcā un apvienībā, gan vairākās Vissavienības ministrijās, taču pamatā nekas nav mainījies. Līdzīgi tā, ka katra stelle pirms palaišanas ir ,kā mēdz teikt, jānoved līdz kondicijai, daudz jādomā un jādara inženieriem, konstruktoriem, mehāniķiem, racionalizatoriem. Un runa taču iet par **jauno** tehniku...

Pēc plāna rūpnīcai jāsaņem un jāuzstāda pavisam 378 stelles AT-100-6 MC. No šī daudzuma 146 uzstādītas jau agrāk, 35 uzstāda pašlaik. Mums visiem jāteic liels paldies meistara palīgu brigadierim **Jānim Adamsonam,** rūpnīcas galvenā mehāniķa vietniekam **Voldemāram Dudelim,** inženieriem konstruktoram **Ivaram Ščukinam,** ceha mehāniķim **Andrejam Kalniņam** un citiem speciālistiem un racionalizatoriem, kuri daudz laika, zināšanu un spēku veltījuši, lai noverstu ražotāju pieļautos trūkumus un rastu iespēju jauno tehniku palaist.

Ar šo pašu problēmu nodarbinātas arī citas mūsu nozares rūpnīcas, kur uzstādītas stelles AT-100-6 MC. Praksē pierādījies, ka produkcijas kvalitāte ir sliktāka, nekā ražojot to uz vecajām stellēm. Sevišķi tas attiecas uz plāniem audumiem. Tāpat cieš arī kvantitatīvie rādītāji. Līdz ar to jaunā tehnika nekalpo ražošanas pilnveidošanai, bet gan trauce. Cieš arī audējas, kas pie šīm stellēm strādā, vairāk darba meistara palīgiem, inženieriem. Patlaban tiek risināts jautājums par vilcējveltņu pārklāšanu ar poliuretānu. Ceram, ka līdz ar to uzlabosies kvalitatīva auduma ražošanas iespējas.

2. oktobrī cehā sastādīts akts, ko parakstīja arī grupa Kļimovskas rūpnīcas speciālistu, kas bija komandēti uz Valmieru, lai sniegtu tehnisko palīdzību jauno stelļu regulēšanas un palaišanas darbos. Desmit dienu laikā tika iedarbinātas sešas stelles, taču «bez gatavās produkcijas izlaides», kā fiksēts aktā... Kāda tad ir nozīme šai «tehniskajai palīdzībai», ja visas

(Nobeigums 2. lpp.)

SVINIGĀ SĒDE,

VELTĪTA LIELĀS OKTOBRA SOCIĀLISTISKĀS REVOLŪCIJAS 69. GADADIENAI

4. novembrī pulksten 19 Valsts Valmieras drāmas teātra telpās notiks svinīgā sēde, veltīta Oktobra svētkiem. Pēc sēdes un sociālistiskās sacensības uzvarētāju apbalvošanas — svētku koncerts.

Koncertu sniegs pūtēju orķestra «Rīga» mākslinieki.

●

Pulcēšanās svētku demonstrācijai — 7. novembrī pulksten 7.45 Smiltenes un Revolūcijas ielu krustojumā.

ATZINĪBA

Rūpnīcas un 36. PTV apvienotā kinoamatieru studija «Kristins» (vadītājs **Armīns Lejiņš**) apbalvota ar LRAP Diplomu par iegūto 3. vietu republikāniskajā skatē konkursā. Studija atzīta par vienu no labākajām 1985.—1986. gados.

Otrs diploms iegūts par labāko lauku tēmas atspoguļojumu kinoamatieru studiju filmās. Individuāli apbalvots **Andris Etmanis.**

Progress vai regress?

(Sākums 1. lpp.)

nepilnības beigās tomēr jānovērš mūsu speciālistu un racionalizatoru spēkiem?

Jaunās modifikācijas stelles tika ieteiktas ieviešanai stikla šķiedras audumu ražošanai, kaut arī no paša sākuma bija redzams, ka stellēm ir daudz nepilnību. Par tām rūpnīca ziņoja ražotājiem un iesniedza savus priekšlikumus, tomēr maz kas mainījies. Tagad, kad visas plānotās stelles ir saņemtas un tiks uzstādītas AT-100-5MC steļļu vietā, nekā vairs grozīt nevar. Turpināsim saviem spēkiem meklēt piemērotus tehniskus risinājumus, lai šo tehniku pilnveidotu. Aicinām tālkā ar saviem priekšlikumiem un tehniskiem risinājumiem arī citu ceha un daļu racionalizatorus. Un pamatoti ceram, ka turpmāk ar šādām nepatikamām parādībām tehniskajā pārkārtošanā vairs nebūs jāsastopas.

Augstu kvalitāti katrā darba vietā

Kvalitāte uzlabosies

Nepārtrauktas stikla šiedras ražošanas ceha operatori vairākkārt izteikuši neapmierinātību par atsevišķu partiju stikla lodīšu kvalitāti. Izrādās, ka runa ir par lodītēm, kas saražotas no 1. ceha pirmās krāsns stiklā.

Stikla lodīšu ražošanas ceha tehnoloģe **Lidija Bisniece** šajā sakarībā paskaidroja:

— Sūdzības par 1. vannas krāsns ražoto stikla slikto kvalitāti ir pamatotas. Ceha speciālisti rūpīgi izpētījuši šīs negatīvās parādības cēloņus un nonākuši pie secinājuma, ka vaina meklējama 1. krāsns izstrādes daļā. Tā izodeēta ar cirkoniju (ugunsdrošs materiāls). Izrādījās, ka cirkonijs šajā krāsnī dod nevēlamu piejaukumu stikla masai, kā rezultāta pazeminās lodīšu kvalitāte. Tas savukārt negatīvi iespaido ražošanas procesu pie elektrokrāsnīm, pazeminās krāšņu ražība, līdz ar to arī produkcijas izlaide. Ceha speciālistu spēkiem veikti nepieciešamie pasākumi, lai novērstu nevēlamās parādības un panāktu optimālo variantu stikla kvalitātes uzlabošanai.

27. oktobrī no elektrokrāšņu nodaļas saņemta pirmā informācija par to, ka 1. krāsns stikla kvalitāte sāk uzlaboties. Darbs šajā virzienā tiek turpināts.

No skolas — ražošanā

Sogad rūpnīcā tiek organizēts Valmieras 4. vidusskolas 156 skolēnu sabiedriski derīgs darbs. Pēc skolu brīvdienām, sākot ar otro mācību ceturksni, skolēni atnāks uz savām darbavietām, ko attestējusi speciāla komisija.

Sākot ar šo mācību gadu, tiek ieviests jauns caurlaides režīms skolēniem: katrs skolēns ierodas ar speciālas formas darba apmācības dienasgrāmatu, kurā ielīmēta fotografija, atzīmēts ceha un specialitāte. Atbildīgajam par grupu no ceha jāsagaida skolēni caurlaides telpās.

Ļubova Gavrilova

JŪS VARAT MĀCĪTIES

AR DARBA SARKANĀ KAROGA ORDENI APBALVOTĀ A. PELSES RĪGAS POLITEHNISKĀ INSTITŪTA VALMIERAS MĀCĪBU KONSULTĀCIJU PUNKTS

ORGANIZĒ SAGATAVOŠANAS KURSUS

iestājeksāmenu priekšmetos: matemātikā, fizikā un dzimtajā valodā. Kursu ilgums 8 mēneši (no 10. novembra līdz 1. jūlijam).

Nodarbības notiek vakaros trīs reizes nedēļā Valmierā, Ļeņina ielā 27. Pēc kursu sekmīgas beigšanas tiek izsniegta apliecība, kas dod 1 punktu pārrunās pie ieskaitīšanas augstskolā. Pieteicoties kursos, iesniegumam pēc noteiktās formas jāpievieno:

- darba vietas izziņa (vidusskolēniem izziņa no skolas),
- dokuments par vidējo izglītību (jāuzrāda),
- kvīts par mācību maksas (30 rbl.) pārvedumu pa pastu (norēķinu rēķins 100141424 Valsts bankas Republikas kantorī, RPI Sagatavošanas kursiem).

Pieteikumus pieņem katru darba dienu no pulksten 15 līdz 18 Valmierā, Ļeņina ielā 27, tālrunis 24637 un 22662.

RPI Valmieras mācibu konsultāciju punkts

Zvaniet jebkurā laikā

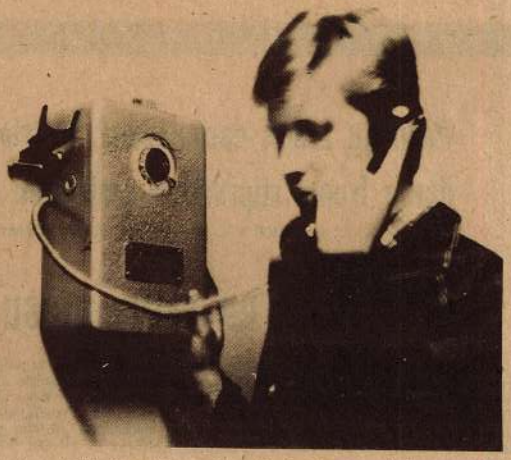

4. ceha strādājošie telefonu lieto bieži. Tagad telefona automāts uzstādīts jaunā austuves korpusa pirmajā stāvā iepreti preses apvienības kioskam.

Māmiņas un tēvi jebkurā laikā var pazvanīt uz mājām, uzzināt un pārliecināties, ar ko nodarbojas viņu bērni. Telefons palīdz ātri atrisināt daudzus jautājumus. Ceha administrācija ir parūpējusies par saviem strādājošajiem, taču telefonu var lietot ikviens rūpnīcas strādātājs. Nav vairs vajadzības traucēt darbiniekus kabinetos ar lūgumiem atļauti pazvanīt.

Drīzumā otrs telefona automāts tiks nodots 2. ceha strādājošo lietošanā.

ALEKSEJA KOZIŅECA foto

Mūsu plašajā Dzimtenē

Vidusāzijas pērle

Tik daudz dzirdēts, redzēts, runāts par seno Vidusāzijas pilsētu — Samarkandu.

Stāvu senajā Registāna laukumā. Saule nesaudzīgi cepina — ir plus 38 grādi! Zem kājām tā pati zeme, tie paši akmeņi, pa kuriem staigāja Austrumu gudrie. Varenī!

Samarkanda — viena no pasaules vecākajām pilsētām. Tā kā magnēts pievelk visus. Lielajā Austrumu tirgū dzirdamas gan angļu, vācu, franču, gan mūsu zemes tautu valodas.

Ne jau daudz pilsētu pasaules kartē var lepoties ar vēsturi, kuras gadu skaitlis lielāks par 2500 (šo lielo jubileju Samarkanda svinēja 1970. gadā)

«Vidusāzijas Roma», «Musulmaņu pērle Vidusāzijā» — tā dzejnieki savos darbos godina sirmo Samarkandu. Ar šīs pilsētas vēsturi saistās Mākedonijas Aleksandra, Čingišana, Timūra un astronoma Ulugbeka vārdi.

Samarkanda ir pilsēta leģenda. Seit katrs uzkalns, katra grava glabā sevī dzīvu pagātni. Katrs pilsētas kvartāls apvīts ar leģendu oreolu.

Registāna laukums (tulkojumā Smilšainā vieta) — vecpilsētas sirds. Registāna laukums — agrākā tirgus centrs. Pats Registāna laukuma ansamblis — sava veida Ulugbeka vadītā universitāte, kurā mācījās vairāk nekā 100 studentu. Matemātikas kursu universitātē lasīja pats Ulugbeks.

Registāna laukuma ansamblis atstāj neaizmirstamu iespaidu. Zilās krāsas ornamenti spilgti izceļas uz saulainā debess fona. Liekas, ka cauri gadsimtiem esam atgriezušies dziļā pagātnē.

Registāna laukumā 1975. gadā samontēja Padomju Savienībā pirmo gaismas skaņu panorāmu. Šajā izrādē galvenā loma — arhitektūras piemineklīem. Izrādes programma «Senās Samarkandas sirds» skan uzbeku, krievu, angļu, franču un arābu valodās. Mūsu grupai neizdevās šo izrādi noklausīties. Žēl!

Ne tikai arhitektūras piemineklī glabā sevī nacionālo koloritu, bet arī pilsētas iedzīvotāji cenšas saglabāt senās tradīcijas. Uzbeku sievietes tērpušās galvenokārt savās tradicionālajās svītrainā atlasa kleitās, garās bikšes, galvas sega — liels balts lakats. Bieži uz ielas nāk pretim meitenes ar 40 sapītām matu bizītēm. Katras bizītes galā iepīta spīdīga rota. Virieši tērpjas garos stapetos svārkos, galvā nacionālās cepurītes — tjubiteikas. Un kur tad — tirgus! Kolosāla auglu bagātība. Neredzēta! Ej un mīlēo acīs! Visapkārt tik daudz neparasta, sena, kas cieši savījas ar mūsdienīgo.

Samarkanda ir slavena ne tikai ar savu pagātni. Registāna laukumā pasludināta Uzbekijas-Padomju Sociālistiskā Republika. Samarkanda kļuva par sociālisma bāku Austrumos

Samarkandā ir 293 unikāli dažādu gadsimtu arhitektūras piemineklī. Pilsētā dzīvo 90 dažādu tautību cilvēki. Samarkanda lepojas ar savu universitāti un septiņiem institūtiem.

Vienotā ansambli ar senatni aug, veidojas mūsdienīgā Samarkanda.

Vidusāzijas pērle ir jāredz, jāizjūt katram pašam!

ANITA MARTINSONE,
nepārtrauktas stikla šķiedras ražošanas ceha 5. maiņas priekšniece

Attēlā: Registāna laukums Samarkandā.

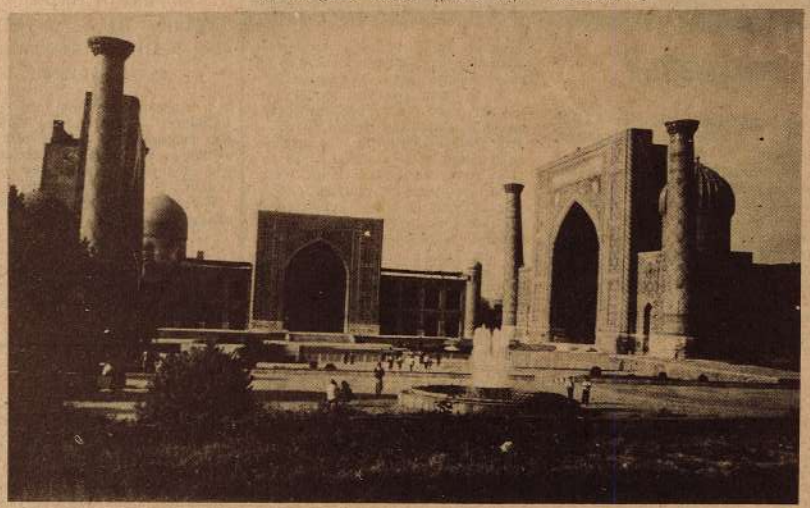

Arodbiedrības rūpnīcas komitejas pastāvīgās komisijas

- Ražošanas masu komisija, priekšsēdētāja **Sarma Ukasa**, tautas patēriņa preču ražošanas un kvalitātes grupa, priekšsēdētāja **Valentīna Barkova.**
- Darba algas un darba normēšanas komisija, priekšsēdētāja **Ilze Dudele,** vietniece **Aina Smite.**
- Darba aizsardzības komisija, priekšsēdētājs **Andrejs Rencis,** vietnieki **Vitālijs Šarkovskis, Jānis Virza.**
- Sociālās nodrošināšanas un pensiju jautājumu komisija, priekšsēdētāja **Mudīte Liepiņa,** vietnieks **Gunārs Bērtiņš.**
- Dzīvokļu, sadzīves un kolektīvās dārzkopības komisija, priekšsēdētāja **Agra Holste,** vietnieki **Velta Logina, Jurijs Ceļš.**
- Sabiedriskās ēdināšanas un tirdzniecības darba sabiedriskās kontroles komisija, priekšsēdētāja **Aija Riekstiņa,** vietniece **Vineta Dzundze.**
- Kultūras masu darba un fiziskās kultūras un veselības uzlabošanas darba komisija, priekšsēdētāja **Dzintra Bērziņa,** vietniece **Inga Mackejeva.**
- Komisija sadarbībai ar ģimeni un skolu, darbam ar bērniem un pusaudžiem, darbam jaunatnes vidū, priekšsēdētāja **Olga Ivanova,** vietnieks **Jānis Ruks.**
- Komisija darbam ar sievietēm, priekšsēdētāja **Inta Indriksone,** vietniece **Māra Vitiņa.**
- Organizatoriskā masu darba komisija, priekšsēdētāja **Valija Grigorjeva,** vietniece **Inta Indriksone.**

Atgriežoties pie publicētā

Redakcija saņēmusi direktora palīga sadzīves jautājumos **Viļņa Miodles** atbildi uz materiālu «Tas interesē bērnu vecākus». Materiālā bija runāts par trūkumiem 2. bērnudārzā. Atbildē paskaidrots, ka sanitārtehniskās iekārtas ir salabotas, bet bērnudārza telpu remonts paredzēts tikai nākamajā gadā sakarā ar to, ka remonta brigāde aizņemta darbos 3. bērnudārza kapitālajā remontā.

Teritorijas ārējo apgaismojumu paredzēts ierīkot līdz Oktobra svētkiem.

Vecāku ievērībai

Sakarā ar brīvdienām skolās kinoteātris «Gaisma» organizē speciālu kinofilmu nedēļu skolēniem un bērniem. Tiks demonstrētas šādas filmas:

1. novembrī pl. 11 — **«Publikas mīluļis»**; 2. novembrī pl. 11 — multiplikācijas filmas; 3. un 4. novembrī pl. 12 — pasaku filma **«Pazemes prinča ligava»**; 5. novembrī pl. 12 — multiplikācijas filma **«Vāverēna Miki piedzīvojumi»**; 6. novembrī pl. 12 — jauna krāsaina mākslas filma **«Brīnumainais atradums vai visparastākie brīnumi»**; 7. novembrī pl. 12.30 — **«Putnubiedēklis»**; 8. novembrī pl. 11 — **«Arābu piedzīvojumi»**; 9. novembrī — **«Pavasara dziesma».**

LIDZJŪTĪBA

Izsakām dziļu līdzjūtību **Ligai Lapiņai** sakarā ar tēva nāvi.

2. ceha pirmās maiņas kolektīvs

Redaktore V. LEJSTRAUTA

Laikraksts iznāk reizi nedēļā — ceturtdienās, latviešu un krievu valodā. Redakcijas adrese: pasta indekss 228600, Valmiera, J. Gagarina ielā 1. Tālrunis 21472 un 339. Iespiests: Valmieras tipogrāfijā «Liesma», pasta indekss 228600, Valmiera, A. Upīša ielā 7. 0,5 uzsk. iespiedloksne, ofsets tehnika. Tiraža 800 eks.
«Валмиерский химикс» («Валмиерас химикс») — издание парткома, комитета комсомола, заводского комитета и администрации Валмиерского завода стекловолокна, выходит один раз в неделю по четвергам, на русском и латышском языках. Адрес редакции: 228600, г. Валмиера, ул. Гагарина, 1. Телефоны 21472 и 339. Отпечатано в Валмиерской типографии «Лиесма», 228600, г. Валмиера, ул. А. Упита, 7. Офсетная печать 0,5 усл. п. л. Тираж 800 экз. На латышском языке.

Pasūt. Nr. 7463