VISU ZEMJU PROLETĀRIEŠI, SAVIENOJIETIES!

VALMIERAS ĶĪMIĶIS

VALMIERAS STIKLA ŠĶIEDRAS RŪPNĪCAS PARTIJAS KOMITEJAS, ADMINISTRĀCIJAS, ARODKOMITEJAS UN KOMJAUNATNES KOMITEJAS IZDEVUMS

Avīze iznāk kopš 1979. gada 25. oktobra

CETURTDIEN, 1985. gadā 17. oktobrī

Nr. 41 (308) Cena 1 kap.

KOMJAUNIEŠI UN JAUNIEŠI! NEATLAIDĪGI APGŪSTIET ZINĀŠANAS, KULTŪRU UN PROFESIONĀLO MEISTARĪBU! VAIROJIET PARTIJAS UN TAUTAS REVOLUCIONĀRĀS CIŅAS, KAUJU UN DARBA TRADĪCIJAS! LAI DZĪVO LEŅINA KOMJAUNATNE — KOMUNISTISKĀS PARTIJAS KAUJINIECISKAIS PALĪGS UN DROŠĀ REZERVE!

(No PSRS CK Aicinājumiem Lielās Oktobra sociālistiskās revolūcijas 68. gadadienā)

SVEICAM!

komjaunatnes rūpnīcas organizācijas biedrus par gūto uzvaru rajona sociālistiskajā sacensībā un ceļojošā Sarkanā karoga iegūšanu par darbu pirmajā pusgadā! Vēlam sekmīgu pārskatu un vēlēšanu konferences norisi rīt, 18. oktobrī 4. ceha lekciju zālē!

Taupīgu un pārdomātu elektroenerģijas izlietojumu!

ZEM STINGRAS KONTROLES

Energoresursu ekonomijai dotajā posmā ir sevišķi svarīga nozīme. Katrs ražošanas kolektīvs cenšas maksimāli taupīgi izlietot elektroenerģiju, kurināmo, tvaiku, ūdeni. Arī mūsu rūpnīca nav izņēmums. Iepriecina fakts, ka mēs pirms termiņa esam spējuši radīt energoresursu divu dienu ekonomijas fondu. Minēšu dažus skaitļus. Kolektīvs bija apņēmies ietaupīt 420 tūkstošus kilovatstundu elektroenerģijas, bet tagad šis rādītājs pārsniegts vairāk nekā divas reizes. Bijām apņēmušies ietaupīt 170 tonnas nosacītā kurināmā — deviņos mēnešos mūsu kontā ir jau 576 tonnas. Šie rezultāti liecina par to, ka varam būt labi un taupīgi saimnieki.

Tagad nedaudz vārdu par to, kā tika izlietoti energoresursi trešajā ceturksnī. Bez skaitļiem atkal neiztikt, taču reizēm tie ir pārliecinošāki nekā vārdi. Ietaupīts 336 tonnas nosacītā kurināmā katlu un krāšņu saimniecībā. Ietaupīta 141 gigakalorija siltumenerģijas. Ūdens ekonomija pārsniedz 40 tūkstošus kubikmetru, vairāk nekā puse no tā — ieviešot organizatoriski tehniskos pasākumus. Kas attiecas uz elektroenerģiju, jāatzīmē, ka izdevās ietaupīt 505 tūkstošus kilovatstundu, 80 procenti no šī vairuma — arī pateicoties organizatoriski tehniskiem jauninājumiem.

Atzinīgus vārdus pelna nepārtrauktas stikla šķiedras ražošanas ceha kolektīvs, kas patērē vairāk elektroenerģijas nekā pārējās ražošanas apakšvienības. Te izlietoti 98,58 procenti no plānotā daudzuma. Labus rezultātus sasniedzis arī stikla lodīšu ražošanas cehs. Gandrīz desmit procentus mazāk nekā noteikts normās patērējis elektroenerģiju 6. cehs. Tas saistās ar pāreju no elektroenerģijas uz siltumenerģiju. Krietni mazāk nekā varētu elektroenerģija ietaupīta aušanas cehā. Tiesa, ceha speciālisti aizbildinās ar ventilācijas sistēmas darba intensitātes pastiprināšanu augusta karstajās dienās. Taču, liekas, arī šajos apstākļos bija iespējams atrast visoptimālāko variantu. 18. cehā ietaupīts ievērojams daudzums ūdens, bet, lūk, ar elektroenerģiju ir sliktāk.

Ļoti sasprindzināts būs ceturtais ceturksnis. Rūpnīca sliktāk apgādāta ar kurināmo nekā pagājušā gada rudenī, jo nav saņemts viss paredzētais vairums. Tātad, nepieciešams visstingrākais siltumenerģijas ekonomijas režīms. Rūpīgi jānovērš siltuma aizplūšana pa spraugām durvīs, logos, gaiteņos, bet nevajadzīgie uz ziemas periodu jāaizver. Nelokāmi jāievēro noteiktais energopatēriņa režīms, kas, sākot ar 1. oktobri, tiek ziņots pa radio. Tā ir rūpnīcas normāla un ritmiska darba ķīla. Pagājušajā gadā radās nepieciešamība pārcelt izejamās dienas, mainīt darba uzsākšanas laikus maiņām. Iespējams, ka arī šoziem būs jāpielieto šāds variants. Ir nepieciešams, lai kolektīvs tam būtu psiholoģiski sagatavots. Pats galvenais mūsu uzdevums taču ir sekmīgi izpildīt valsts plānu, cienīgi sagaidīt PSKP XXVII kongresu.

Cehos izveidotas komisijas energoresursu taupīgas izlietošanas kontrolei. Par savu darbību tās atskaitīsies centrālajai rūpnīcas komisijai, ko vada direktors **Inārs Poļaks.** Tie, kas pieļaus neapzinīgu attieksmi pret ekonomijas jautājumiem, tiks saukti pie disciplinārās un administratīvās atbildības. Savs ieguldījums jādod arī tautas kontrolieriem. Katram rūpnīcā strādājošajam jābūt īstam saimniekam, kurš nepaiet garām nevienam gadījumam, kad energoresursu patēriņā pieļauts nesaimnieciskums un izšķērdība. Cehos un iecirkņos jāatjauno uzskatāmā aģitācija, kas veltīta ekonomijas problēmām. Jau pieminētajām komisijām plaši jāinformē kolektīvi par visu, kas attiecas uz energoresursu ekonomiju un racionālu izlietošanu.

JĀNIS PĒTERMANIS,
rūpnīcas galvenais enerģētiķis

Būvlaukumā

VISU IZŠĶIR TEMPI

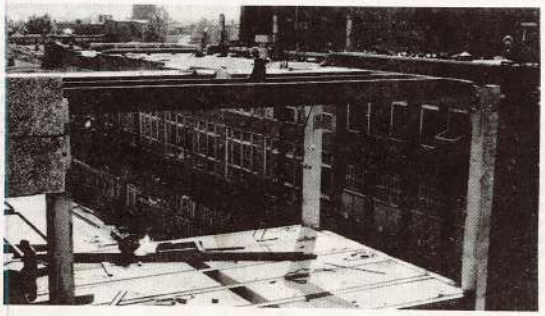

Sogad elļotāju iecirkņa un saldējamās stacijas celtniecībā ieplānots apgūt 400 tūkstošus rubļu. Deviņos mēnešos izpildīta tikai puse no uzdevuma. Atlikušajā laikā Valmieras 43. celtniecības pārvalde paredz apgūt vēl apmēram 80 tūkstošus rubļu. Tātad, rūpnieciskās celtniecības gada plāns acīmredzot paliks neizpildīts.

Savu darbu korpusa karkasa montētāji atsāka septembrī. Mūrnieku brigāde objektā parādījās tikai oktobra sākumā. Tai atlicis vēl daudz darāmā ķieģeļu mūrēšanā un starpsienu ierīkošanā. Liels apjoms apakšzemes komunikāciju ierīkošanā jāīzpilda Cēsu vispārējās celtniecības tresta specializētajai mehanizētajai kolonai. Tuvojas ziema, bet PMK darbu praktiski vēl nav sākusi. Elļotāju iecirknis jānodod ekspluatācijā nākamā gada beigās. Taču jau tagad korpuss jānoslēdz, lai arī ziemas mēnešos varētu strādāt ēkas iekšpusē. Patreizējā situācija rada pamatotas šaubas, vai tas izdosies.

Saldējamā stacija pēc plāna ekspluatācijā jānodod šogad. Sūknētavas apakšzemes daļa jau gatava. Tagad jādara viss, lai līdz gada beigām pabeigtu vienstāvu korpusa celtniecību. Celtnieki sola sagatavot laukumu iekārtas montāžai.

Par dzīvokļu celtniecību. Saimnieciskā kārtā tiek celta 57 dzīvokļu māja 1. Maija ielā. Šos darbus vada **Aivars Tams.** Patlaban turpinās pirmā stāva mūrēšanas darbi. Arī šeit pieļauta nopietna atpalicība no agrāk paredzētā grafika. Lai atgūtu nokavēto, nepieciešams līdz gada beigām atlikušajā laikā paātrināt celtniecības tempus vismaz trīs reizes. Taisnības labad jāteic, ka celtniekus vainot nevar. Viņi dara visu, kas ir viņu spēkos. Objektā ieradās arī papildinājums no rūpnīcas cehiem. Bet vai tad iespējams izvērsties, ja nākas izmantot mazjaudīgu autoceltni? Vispirms paneli noliek vietā, pēc tam otrā, un, kamēr tas nonāk vajadzīgā vietā, tiek zaudēts ļoti daudz laika. Reizēm celtnieki nomā jaudīgāku celtni no ugunsdzēšanas iekārtu rūpnīcas. Bet tas gadās reti, uz dažām stundām. Jau vairāk nekā mēnesi republikas starpkolhozu celtniecības organizācija sola torņa celtni. Pēc pēdējām ziņām, tam jānokļūst šajā objektā oktobra vidū. Dzīvojamo namu paredzēts nodot ekspluatācijā 1986. gada beigās. Liekas, ka laika vēl diezgan. Taču, ja darbi ritēs tādā gliemeža tempā, tad celtniekiem būs grūti iekļauties paredzētajos termiņos.

Lūk, ko saka darbu vadītājs **Aivars Tams:**

— Mēs varam strādāt pilnā spēkā. Taču bez tehnikas nekā neizdarīsi. Javu nākas pievest ar ķerru, ķieģeļus arī pasniedzam rokām. Piebildīšu, ka tiem ir ļoti zema kvalitāte — novirze no standarta sasniedz divus centimetrus. Ekspiesti vienu cilvēku nodarbināt pie ķieģeļu šķirošanas.

Saimnieciskā kārtā rūpnīca ceļ arī automātisko telefona centrāli tūkstoš numuriem. Oktobra vidū to nodos iekārtas montāžai. Tagad darbs sakaru mezgla speciālistiem.

Uzmanību!

PIEKTDIEN, 25. OKTOBRĪ PULKSTEN 12.45 VALSTS VALMIERAS DRAMAS TEATRA TELPĀS NOTIKS PARTIJAS RŪPNĪCAS ORGANIZĀCIJAS PĀRSKATU UN VELĒŠANU SAPULCE.

Partijas dzīve

Vai esam parakstījušies?

Lai pastnieks arī nākamgad pēc 1. janvāra iegrieztos Jūsu mājās un atnestu jūs interesējošos preses izdevumus, to pasūtīšanai šoruden bija atvēlēti trīs mēneši. Tagad vairs atlikušas tikai divas nedēļas. Analizējot paveikto, izrādās, ka šajā īsajā laika posmā vēl jāpaveic nopietns organizatorisks un izskaidrošanas darbs.

Mūsu partija vienmēr uzskatījusi periodisko izdevumu izplatīšanu par ļoti svarīgu politisku uzdevumu. Partijas organizācijām aktīvi jāiesaistās parakstīšanās kampaņā, sevišķu vērību veltot sabiedriski politisko uzdevumu izplatīšanai. Šogad un nākamajā gadā partijas, komjaunatnes un ekonomisko mācību sistēmā būs jāstudē un jāapspriež svarīgākie partijas dokumenti, PSKP XXVII kongresa materiāli, partijas Programmas jaunā redakcija, XII piecgades plāna projekts. Daudz materiālu tiks publicēti izdevumos «Pravda» un «Cīņa», «Komunists» un «Padomju Latvijas Komunists», «Političeskoje samoobrazovanije» un citos. Propagandistiem, politinformatoriem un lektoriem daudz vērtīgu palīgmateriālu tiks publicēti žurnālā «Agitator».

Analizējot parakstīšanās gaitu mūsu rūpnīcā, jāatzīmē, ka šajā virzienā atzīstami darbojas 2., 4., 6., 12. un vairāku citu cehu partijas organizācijas. Lielāku aktivitāti sabiedriski politisko izdevumu pasūtīšanā varētu vēlēties no 1., 18. ceha un administrācijas komunistiem un komjauniešiem. Gribu atzīmēt aktīvākos sabiedriskos preses izplatītājus — **Lidiju Solovjovu** 2. cehā, **Imāntu Mēnesi** 4. cehā, **Frigiju Hromovu** 6. cehā, **Juriju Mirojevski** 12. cehā un vairākus citus. Viņu pieredze preses izdevumu propagandā un izplatīšanā, lasītāju interešu studēšanā var noderēt arī pārējiem biedriem, kuriem uzticēts šis svarīgais sabiedriskais uzdevums. Ikvienam rūpnīcā strādājošajam komunistam vēlreiz vajadzētu rūpīgi apsvērt, kāds no sabiedriski politiskajiem un tehniskajiem preses izdevumiem viņam visvairāk piemērots gan ikdienas darbā, gan arī propagandista, lektora, politinformatora un aģitatora pienākumus pildot. Tas jāteic arī par komjauniešiem, kuriem ieteicams pasūtīt tādus žurnālus kā «Molodoj komunist», «Komsamoļskaja žizņ» un citus komjauniešiem un jauniešiem paredzētos sabiedriski politiskos izdevumus.

GAĻINA ILLARIONOVA,
partijas rūpnīcas komitejas sekretāra vietniece ideoloģiskajā darbā

Pildām Pārtikas programmu

PIRMIE SOĻI

Aizpagājušā gada pavasarī mūsu rūpnīcai iedalīja 305 hektārus zemes, kas līdz tam piederēja Dikļu kolhozam. No šīs kopplatības aramzeme aizņem tikai 67 hektārus, pārējā platība ir pļavas, galvenokārt purvainas. Zeme šeit netika apstrādāta vairāk nekā desmit gadus. Bez tam arī reljefs šajā apvidū nav iepriecinošs — pauguri, ciņainas, ar ūdeni aplūdušas zemienes. Neko darīt, tieši uz šīs zemes nepieciešams izveidot uzņēmuma palīgsaimniecību «Ezerniekī».

Vispirms apsīrādājām visu aramzemi, iesējām minerālmēslus, tad apsējām ar miežiem. Raža, protams, nebija augsta — katrs hektārs deva vidēji 7,5 centnerus graudu, ko pārdevām Dikļu kolhozam. Toties zeme atkal sāka ražot un turpmākajos gados mūsu pūliņi tiks bagātāk atalgoti.

Sopavasar ar miežiem apsējām 57 hektārus, bet 10 ha platībā iestādījām kartupeļus. So darbu izpildīja traktorists **Jānis Butlers, Nikolajs Suščenko** un **Eduards Sadovskis.** Palīgsaimniecības štatos ietilpst arī tās vadītājs **Laimonis Vadonis.** Ja no sākuma mums nebija savas tehnikas un to iznomājām Dikļu kolhozā, tad tagad esam iegādājušies četrus traktorus, vienu labības kombainu un dažādu piekabes inventāru. Tas viss iegādāts par rūpnīcas līdzekļiem.

Pagaidām vēl nezinām, kāda būs kartupeļu raža — tās novākšana tuvojas nobeigumam. Strādā paši rūpnīcas ļaudis. Līdz oktobra pirmās dekādes beigām viņi nostrādājuši šeit 169 cilvēku dienas.

Bumbuļus pārlasīsim un ieziemosim stirpās. Daļu kartupeļu izmantosim stādīšanai, pārējo daudzumu pavasarī saņems rūpnīcas ēdnīca.

Tie ir tikai pirmie soļi. Gribu informēt par to, kas tiks darīts nākamajā piecgadē. 1986. gadā tiks pabeigts projekts mums iedalītās zemes platības meliorēšanai. Projektā paredzēta arī divu dīķu ierīkošana. Tajos plānojam audzēt karpas. Sos darbus izpildīt apņemas rajona melioratori. Nākamgad pasūtīsim arī siltumnīcas dārzeņu audzēšanai. Iegādāsimies 60 bišu saimes un organizēsim dravu. Biškopības attīstībai šī vieta ir ļoti piemērota — bites šeit neslimo ar varoatozi. Rajona starpkolhozu celtniecības organizācijas spēkiem paredzēts uzcelt fermu, kurā izvietosim 500 aitas. Barību tām sagatavos mūsu pļavās. Darba ir daudz. Būs vajadzīgi krietni līdzekļi zemes ierīcības darbiem, ceļu izbūvei un citām operācijām. Toties mēs varēsim ievērojami uzlabot un daudzveidot rūpnīcas ļaužu sabiedrisko ēdināšanu ar zivim, dārzeņiem, gaļu.

VILNIS MIODLE,
direktora palīgs sadzīves jautājumos

Arodbiedrības dzīve

JUBILEJAS GADĀ

Deviņu veldu produkciju ražo 5. ceha kolektīvs. Četri no tiem ir tautas patēriņa preces. Divi jauni produkcijas veidi — veselības jostas un sporta somas — apgūti šogad. Ceha kolektīva darbs tā divdesmitās jubilejas gadā tika rezumēts arodbiedrības pārskata un vēlēšanu konferencē.

Par ko runājām šajā konferencē? Galvenā vērība tika veltīta ražošanas problēmām, darba disciplīnas un organizētības nostiprināšanas jautājumiem. Tika atzīmēts, ka šajā virzienā veikts nopietns darbs, taču tas sistemātiski jāturpina, lai pilnīgi izskaustu vēl esošos trūkumus. Pozitīvs faktors ir tas, ka atskaites periodā samazinājusies saslimstība. Runājot par kultūras un masu darbu, konferences dalībnieki pareizi secināja, ka tas kļūs jo labāks un saturīgāks, jo aktīvāki būsim paši. Atzinīgi tika novērtēts ceha brīvprātīgo tautas kārtības sargu vienības darbs, ko vada **Raitis Skujiņš.**

Vislabāk maiņu raksturo sociālistiskā sacensība. Cehs izpildījis saistības nostrādāt divas dienas ar ietaupītajiem materiāliem. Šogad mūsu kolektīvā ir trīs sacensības veidi. Vimpeli «Labākā maiņa» saņēma piesūcināmo materiālu iecirknis (arodgrupas organizatore **Valērija Pahomova**). Cehā rit arī sacensība «Labākais savā profesijā», «Augstu efektivitāti un kvalitāti — katrā darba vietā» un sacensība par godu stahanoviešu kustības piecdesmitgadei un ceha divdesmitgadei. 15 cilvēki uzņēmušies paaugstinātas saistības XI piecgades uzdevuma izpildei pirms termiņa. Cetri no viņiem — **Raisa Povlova, Valērija Pahomova, Broņislava Dubovecka** un **Mirdza Saukuma** personiskos piecgades plānus izpildīja līdz 1. jūlijam.

Pēc konferences ceha kolektīvs sirsnīgi sveica jubilārus un ilggadējos strādniekus. Septiņi strādnieki cehā nostrādājuši divdesmit gadus: **Raisa Pavlova, Inta Skujiņa, Aija Pušpure, Maija Zaķe, Juris Pušpurs, Gatis Paegle, Juliuss Zaķis.** Viņu uzvārdi ierakstīti ceha Goda grāmatā. Daudziem ceha jaudīm šāda jubileja būs nākamgad. Turpinām tradīciju rudenī sveikt cilvēkus, kas nostrādājuši 15 gadus. Šogad viņu skaitā ir **Vilma Barauska, Jaguslava Gromova, Biruta Grāpēna, Ņina Dmitrijeva, Dzintra Kalniņa, Vladimirs Molotkovs, Kārlis Teterovskis.**

Mūsu ceha kolektīvam — veteāniem un tiem, kas strādā īsāku laiku — patreiz jārisina daudz ražošanas problēmu. Tas ir nepieciešams, lai varētu tautas saimniecībai un iedzīvotājiem dot vairāk kvalitatīvas produkcijas.

VALENTINA BARKOVA,
5. ceha arodkomitejas priekšsēdētāja

ATCERĒSIES VISI

Arodbiedrības pārskatu un vēlēšanu sapulci mūsu cehā varētu nosaukt par neparastu. Ja agrāk vajadzēja runāt ar katru arodbiedrības biedru atsevišķi, lai viņš atnāktu uz sapulci, tad tagad bija pavisam citādi. Uz sapulci bez īpaša uzaicinājuma atnāca visu maiņu strādājošie, — gan no dienas, vakara un nakts maiņas, gan arī tie, kuri bija brīvdienā. Jau labu laiku pirms sapulces krāšņs plakāts vēstīja ne tikai par sapulces dienas kārtību, bet arī par konkursa «Dabas veltes un čaklās rokas» noteikumiem. Aprakstīt to visu ir grūti, vajadzēja redzēt pašiem. Man nācās piedalīties šajā pasākumā, sākot ar zāles iekārtošanu līdz pārskatu un vēlēšanu sapulces noslēgumam, un es gribu padalīties savos iespaidos.

Katrs dalībnieks piedalījās izstādē ar kādu rokdarbu vai dārziņā izaudzētu augli, dārzeni. Ieeja zālē sākās ar meža noras panorāmu un tajā augošām ogām un sēnēm. Un visapkārt ziedi, ziedi — šī brīnišķigā dabas dāvana.

Akurāti un pārdomāti bija izvietoti visdažādākie eksponāti: cepumi, ievārījuma un kompota burkas, sēnes, tomāti, āboli un citi gardumi. Darinājumi no koka, adījumi, tamborējumi. Ļoti daudz bija visdažādāko sulu, bija pat irbenāju sula. Izstādi noformēja un zāli iekārtoja brigadiere **Maija Breikša,** grāmatvede **Frigija Hromova** un kontroliere **Rita Frēliha.**

Pārskatu un vēlēšanu sapulcē piedalījās arī Ķīmiskās un naftas ķīmiskās strādnieku arodbiedrības republikāniskās komitejas uzticības ārste **Vija Zīgure,** direktora palīdze kadru jautājumos **Gaļina Ermane,** partijas komitejas sekretāra vietniece **Gaļina Illarionova** un arodkomitejas priekšsēdētāja vietniece **Valija Grigorjeva.**

Pārskata ziņojumā **Edmunds Laicāns** pastāstīja par veikto darbu, par sociālistiskās sacensības gaitu, par to, kā cehs stabili strādā un sekmīgi pilda plānotos uzdevumus. Turpinās darba vietu atestācija, turpinās tehniskā pārapbruņošanās. Viņš pieskārās arī uzdevumiem ražošanas intensifikācijas jomā.

Debates ritēja ļoti aktīvi. Gribu atbalstīt strādnieka **Antona Orbidāna** uzstāšanos par maršruta autobusu kustības grafiku. To kursēšanas laiki uz rūpnīcu, īpaši vakara stundās, nav pārdomāti. Tāpat būtu vēlams, lai rūpnīcas administrācija risinātu jautājumu par 6. maršruta pagarināšanu līdz dārzkopības kooperatīvam «Gauja».

Maiņas tehnologs **Jānis Plotka** runāja par darba brigāžu metodēm, uzsvēra, ka nepieciešams drosmīgāk ieviest saimniecisko aprēķinu. Operatore **Velta Šedjko** pastāstīja par ceha gatavošanos ziemai, vērsās ar uzsaukumu stingri kontrolēt energoresursu izlietojumu katrā darba vietā. Sapulces dalībnieki vēl runāja par grūtībām darbā, par šaurajām telpām, skāra arī citas problēmas. Taču visi vienprātīgi nolēma ar labiem sasniegumiem ražošanā un sabiedrisku aktivitāti noslēgt XI piecgades pēdējo gadu, sekmīgi izpildīt sociālistiskās saistības, kas pieņemtas par godu PSKP XXVII kongresam.

Par arodbiedrības ceha komitejas priekšsēdētāju ievēlēta ekonomiste **Tatjana Gavrilova.**

Bet pārtraukumā visi tika uzaicināti uz tēju, lai vienlaicīgi degustētu izstādes eksponātus — dabas dāvanas. Visas konkursa dalībnieces izrādījās labas saimnieces. Taču, ņemot vērā kontrolieru masveidīgo piedalīšanos šajā izstādē, tieši viņām tika piešķirta pirmā vieta. Tika pasniegtas arī balvas un suvenīri. Esmu pārliecināta, ka šo sapulci atcerēsies visi.

VALENTINA ZAHAROVA,
stikla šķiedras ķīmiskās apstrādes ceha inženiere tehnoloģe

DOSAAF

Patriotisma un varonības skola

PSKP CK apsveikumā IX DOSAAF Vissavienības kongresam teikts, ka partija augstu vērtē aizsardzības organizācijas ieguldījumu Ļeņina ideju īstenošanā, plašu tautas masu iesaistīšanā Dzimtenes aizsardzības spēju stiprināšanā. DOSAAF organizācijās apvienoti miljoniem padomju cilvēku, dažādu tautību pārstāvji iziet patriotisma un varonības skolu, iegūst militāri tehniskās specialitātes, jaunieši apgūst zināšanas un paņēmienus, kas nepieciešami Dzimtenes aizsardzībai.

Lai šo uzdevumu veiktu, nepieciešams visu cehu, maiņu pirmorganizācijas izveidot par īstiem militāri patriotiskā darba centriem. Tieši tur notiek darbs ar cilvēkiem, tur redzama kolektīva veikto pasākumu atdeve. Kolektīvā visi strādājošie kopā veic darba uzdevumu, atpūšas un dzīvo ar vienām interesēm. Te ir reālas iespējas iesaistīt cilvēkus lekcijās, kara un darba veterānu pieredzes pārņemšanā, sacensību organizēšanā, jaunatnes patriotiskajā audzināšanā un materiālās bāzes un sporta objektu veidošanā. Savu audzinošo lomu dod labi noformēti DOSAAF stūrīši, dosaafiešu izdotās sienas avīzes, pārrunas par aktuālām aizsardzības spēju stiprināšanas tēmām.

Mūsu rūpnīcā ir cehu organizācijas, no kurām var mācīties. 19. cehā regulāri tiek atjaunoti materiāli DOSAAF stūrīti, 12. cehā pēc katras piedalīšanās sacensībās tiek izdotas fotoavīzes, arī 2. ceha dienas maiņa izdod fotoavīzi, 4. ceha dienas maiņa labi orientējas jaunākajā kara tehnikā un aizsardzības paņēmienos. Daudzu cehu sportisti piedalās rūpnīcā rīkotajās auto sacensībās, šaušanas sacensībās, materiālās bāzes izveidošanā, paši riko cehu sacensības. Te jāmin 6., 7. un 12. ceha kolektīvi.

DOSAAF organizācijā sākas pārskatu un vēlēšanu periods, kurš noslēgsies 22. novembrī ar rūpnīcas organizācijas konferenci. Šis pasākums jāizmanto cehu un maiņu pirmorganizāciju nostiprināšanai. Cehu komitejām kopīgi ar partijas un komjaunatnes organizācijām jāpārskata iespējas uzlabot DOSAAF pirmorganizāciju vadību, vajadzības gadījumā palielināt komitejas sastāvu, vienmērīgi sadalot pienākumus. Lietderīgi būtu ievēlēt kasieri, kurš var nodarboties ar biedru naudas iekasēšanu un loterijas biļešu izplatīšanu. Arī priekšsēdētāja vietnieku vajag, jo jāorganizē arī sava ceha un maiņu pasākumi, jāgatavo komandas rūpnīcas sacensībām. Sogad mēs cīnāmies par septiņiem ceļojošiem kausiem un nākamajā gadā to nebūs mazāk. Tāpat jādomā arī par jauno paaudzi, strādājošo bērniem, jāveic pasākumi, lai viņus iesaistītu patriotiskos un sporta pasākumos un gatavotu par perspektīviem mūsu nomainītājiem rūpnīcā.

Īpaša uzmanība jāveltī kara veterānu un no karadienesta pārnākušo iesaistīšanai jaunatnes audzināšanas darbā. Šie cilvēki, kuri ir apguvuši iemaņas miljārā un tehniskā jomā, ar augstu apzinīgumu var veidot kodolu aktīvam, kas augstvērtīgi veiks aizsardzības masu darbu.

Cehu un maiņu pirmorganizācijā priekšsēdētājiem kopīgi ar vadību jāvienojas par sapulču norises termiņiem un jāpaziņo tie DOSAAF rūpnīcas komitejai, lai sapulcēs varētu piedalīties arī komitejas locekļi.

IMANTS JERKINS,
DOSAAF rūpnīcas komitejas priekšsēdētājs

Uzmanību!

Ar 1986. gadu sāk iznākt jauns Vissavienības sabiedriski politisks un populārzinātnisks žurnāls «Trezvostj i kuļtura». Tā indkess — 70987. Žurnāls iznāks reizi mēnesī, abonēšanas maksa 3 mēnešiem 1,20, 6 mēnešiem — 2,40 rubļi, gadam — 4,80 rubļi. Viena numura cena — 40 kapeikas.

●

Administrācijas gaitenī atrasts naudas maciņš. Pazaudētājs to var saņemt aprēķinu daļā.

Līdzjūtības

Izsakām dziļu līdzjūtību **Mihailam Grigorjevam** viņa lielajās bēdās.

Šķeterēšanas nodaļas
1 maiņas kolektīvs

●

Dziļajās bēdās esam kopā ar **Zinaidu Gerasimjuku,** pavadot pēdējā gaitā māti.

Spolētavas 4. maiņas kolektīvs

Nāk dzejnieks mums pretī...

Ir rudens. Gadalaiks, kurš visvairāk patīka Puškinam. Vējš dzenā mākoņus, koku lapas un lien aiz mūsu apkaklēm, bet mēs dodamies ekskursijā uz Mihailovsku, lai gida pavadībā piecas stundas būtu kopā un izstaigātu lielā krievu dzejnieka Puškina takas. Nāk dzejnieks mums preti pa Annas Kernas aleju un sagaida mūs uz mājas durvju sliekšņa, un mēs ejam dzejniekam preti uz Tigorskas muižu un Svjatogorskas klosteri.

Ir labi, ja pēc redzētā un dzirdētā ir radusies vēlēšanās vēlreiz pārlasīt Puškinu. Kā cieņas apliecinājums bija pēdējie rudens ziedi, kurus nolikām uz viņa atdusas vietu.

Pēc ekskursijas bija patīkami uzzināt ekskursijas dalībnieku domas.

LUDMIĻA BERZIŅA: «Puškins katrai paaudzei ir savs un nekad līdz galam neizzināms. Izstaigājot vietas, kas saistītas ar lielo krievu dzejnieku, no jauna atklāju sev Puškinu.»

ILZE ZVIRBULE: «Skaistajās vietās es atgriežos vientuļos brīžos un nekad vairs projām neaizeju.»

Pilni enerģijas un gaišu domu atgriezāmies mājās, un, kā teica ANITA PINNE: «Ekskursija ir atslodze no pārslodzes darbā, ģimenē, jauns lādiņš dzives turpinājumam.» Mēs — tie esam austuves II maiņa.

Drošības sajūta, kad autobusu cauri lietiem vada GUNĀRS RĀVIĶS. Ekskursantu vārdā — paldies!

DAIGA JANSONE
ILZES ZVIRBULES foto

Komjaunatnes dzīve

VAI DARBS UZ PRIEKŠU IET?

Septembris, oktobris, novembris... Mēneši, kuros ikvienā darba vietā rosās vairāk kā parasti, jo pienācis lielais sapulču laiks.

Arī aušanas ceha komjaunieši pulcējās savai pārskatu un vēlēšanu sapulcei.

Grandiozais šis vasaras pasākums — festivāls — arī ceha komjauniešiem nav gājis garām secen. Tā fondā iemaksāti 456 rbļ., arī šķērētāja **Vija Toča** tur pabija kopā ar TDA «Gauja».

Sociālistiskajā sacensībā par godu 41. gadadienai, kopš Latvija atbrīvota no vācu okupantiem, uzvarējušas audējas **Inta Neļķe** un **Laima Prauliņa,** 11. piecgades uzdevumu izpildījušas šķeterētājas **Inta Diķe, Inese Salmiņa,** audējas **Sarmīte Kalniņa** un **Inese Liepiņa.** Labākās savā profesijā — audējas **Ilze Buliņa, Sarmīte Kalniņa** un šķeterētāja **Inese Salmiņa.**

Tomēr sapulci uzskatīt par izdevušos nav pamata. Pirmkārt — zāle bija patukša, lai gan patlaban uzskaitē cehā ir 158 komjaunieši. Kur pienākuma sajūta? Kur sākas un kur beidzas atbildība par Statūtu ievērošanu? Komjaunieši ir pārsvarā vecumā no 22 līdz 26 gadiem. Varētu uzņemt jaunus biedrus, bet ar to arī neveicas...

Otrkārt — sapulce ievilkās garumā. Varēja just, ka vairāki runātāji nebija pārliecināti par sevi, par saviem vārdiem.

Pārskata ziņojumu sniedza pusfabrikātu pieņēmēja **Guna Bergmane.**

Par starmeša darbu birojā atbild **Vija Toča.** Starmešos lielāko daļu aizņem biroja darba atspoguļošana, uzskaites sektora darbs un reidu materiāli. Ir gadījumi, kad starmetis no sienas pazūd vai tiek sasmērēts. Arī ne visās maiņās rūpējas par tā savlaicīgu izdošanu. Vija uzskata, ka vajadzētu iesaistīt šajā darbā vakarskolas klausītājus, tad darbs veiktos labāk. Un te uzreiz jāpieskaras citam jautājumam. Taras saimniecībā strādā **Staņislava Bukovska** un **Svetlana Kaburova.** Jaunas, bet atsakās mācities vakarskolā, kaut arī viņām ir tikai 8 klašu izglītība.

Vissāpīgākais punkts ir politnodarbības. Ir bijuši gadījumi, kad uz nodarbībām ierodas labi ja puse. Dažkārt — ir klausītāji, nav lektora. So problēmu skāra arī partijas ceha organizācijas sekretārs **Imants Mēness.** Sogad mācību kārtība mainīšoties. Austuves jaunieši apmeklēšot politnodarbības, bet šķeterētavas — kopā ar citiem strādniekiem mācīšoties ekonomiskajās skolās. Šī sektora vadītāja **Laima Prauliņa** atzīst, ka vislabāk kais politmācību variants esot austuves otrajā maiņā, kur lektors protot savu tēmu apvienot ar ceha un maiņas dzīvi.

Satraucoši, ka maz jauniešu piedalās operatīvās vienības darbā. 14 no 158. Ja nebūtu sektora vadītāja **Aleksandra Vasiljeva** rosības, darbu varētu novērtēt ar nulli.

Audēja **Inese Pundiņa** runāja par komjauniešu un jauniešu komplektiem. Jaunieši ir, bet ar komplektiem neveicas. Būtu bijis daudz saistošāk, ja sacensības starp komplektiem nenoticētu savas rūpnīcas ietvaros, bet gan ar tāda tipa uzņēmumu komplektiem citur.

Komjaunatnes rūpnīcas komitejas sekretāre **Jeļizaveta Semjonova** domā, kur paliek sadarbība starp kopmitņu padomi un ceha biroju? Tā nav jūtama. Kopmitnēs aktīvi strādā tikai bērnu istaba. Nepieciešams saremontēt bērnu rotaļu laukumu.

Ir viens visus skarošs sāpīgs jautājums. Pēc kādiem kritērijiem vērtēt labākos komjauniešus? Parasti tie tika vērtēti pēc darba ražošanā. Bet kādēļ daži strādā un tik ļoti cenšas? Varbūt tikai naudas dēļ? Parasti biroja locekļus arī ievēl no labāko vidus. Bet ko tad, ja šie labākie puse neierodas uz sapulci!

Tagad, sākoties jaunam darba cēlienam, savas bijušās kļūmes var labot, var mainīties. Pašiem būs interesantāk dzīvot, un citiem — vieglāk. Vieglāk tiem, kuriem jāsaskaras ar vienaldzību, kas kā mūris apņem vienu otru jaunieti.

PARŠLA BEBRE,
šķeterētāja

Redaktore V. LEJSTRAUTA

Laikraksts iznāk reizi nedēļā — ceturtdienās, latviešu un krievu valodā. Redakcijas adrese: pasta indekss 228600, Valmierā, J. Gagarina ielā 1. Tālrunis 32472 un 339. Iespiests: Valmieras tipogrāfijā «Liesma», pasta indekss 228600, Valmierā, A. Upīša ielā 7. 0,5 uzsk. iespiedloksne, ofsets tehnika. Tiража 800 eks.

«Валмиерский химик» («Валмиерас химикис») — издание парткома, комитета комсомола, заводского комитета и администрации Валмиерского завода стекловолокна, выходит один раз в неделю по четвергам, на русском и латышском языках. Адрес редакции: 228600, г. Валмиера, ул. Гагарина, 1. Телефоны 32472 и 339. Отпечатано в Валмиерской типографии «Лиесма», 228600, г. Валмиера, ул. А. Упита, 7. Офсетная печать 0,5 усл. п. л. Тираж 800 экз. На латышском языке.

Pasūt. Nr. 5902